Le Reflet de St-Liboire

● Revue d'information regroupant tous les organismes de St-Liboire ●

ST-LIBOIRE EN FÊTE

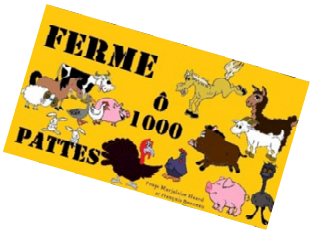

SAMEDI LE 18 JUIN 2016

LIEU : PARC DES BÉNÉVOLES

Ouverture du site : 10 heures

VOIR
LES DÉTAILS
À L'INTÉRIEUR

Volume 32 **No. 5** **Mai 2016**

LA VIE À ST-LIBOIRE

MAI 2016

JOUR	DATE	HEURE	ÉVÉNEMENT	COMMENTAIRE - ENDROIT
Vendredi	20	19 h	Comité des aînés – **Bingo**	Domaine St-Liboire
Samedi	21	9 h	Don d'arbres 9h à 11 h	Gloriette du Parc des Bénévoles **Voir article à l'intérieur**
21 – 22 – 23		**VENTE DE GARAGE SANS PERMIS**		
Lundi	23	FÊTE DES PATRIOTES		
Lundi	23	19 h	Société d'horticulture et d'écologie « Les Trois Clochers »	Salle Municipale 1384, rue Principale Saint-Valérien-de-Milton
Mardi	31	18 h 30	Inscription camp de jour	Sous-sol hôtel de ville

JUIN 2016

JOUR	DATE	HEURE	ÉVÉNEMENT	COMMENTAIRE - ENDROIT
Samedi	4	9 h	Course « St-Liboire en Action » 2e édition	Parc des Bénévoles Voir article à l'intérieur
Mardi	7	20 h	Séance du Conseil Municipal	Hôtel de ville
Vendredi	10	19 h 30	Bingo – Chevaliers de Colomb	Salle des Chevaliers de Colomb
Samedi	11	18 h 30	Souper – Soirée – Homards à volonté Au profit des Loisirs de St-Liboire	Aréna Sogetel du Centre Martin-Brodeur
Mercredi	15	19 h	Assemblée générale annuelle Service de Premiers Répondants	Local des Premiers Répondants Place Mauriac – Hôtel de ville
Vendredi	17	19 h	Comité des aînés – **Baseball-chaise**	Domaine St-Liboire
Vendredi	17	**LE DÉFI SQ**		
Samedi	**18**	**ST-LIBOIRE EN FÊTE – AU PARC DES BÉNÉVOLES** **Ouverture du site à 10 h**		
20 AU 24		**OPÉRATION J'AIME MON VOISIN (voir article à l'intérieur)**		
Vendredi	24	**FÊTE NATIONALE DU QUÉBEC**		

INFORMATIONS CONCERNANT LA MUNCIPALITÉ DE SAINT-LIBOIRE
Courriel ; admin@municipalite.st-liboire.qc.ca
Site internet : www.muncipalite.st-liboire.qc.ca

Hôtel de ville **450 793-2811**
21, place Mauriac
Saint-Liboire (Québec) J0H 1R0
Heures d'ouverture : Lundi, mardi, mercredi, jeudi 8 h à 12 h et 13 h à 16 h
Vendredi 8 h à 12 h *Fermé en après-midi*

Bibliothèque municipale **450 793-4751**
Responsable Madame Julie Girouard
Heures d'ouverture :

Lundi	8 h à 12 h	13 h à 16 h	18 h 30	à 20 h 30
Mardi	8 h à 12 h		19 h	à 20 h 30
Mercredi	10 h à 12 h	13 h à 16 h	19 h	à 20 h 30
		13 h à 16 h		

Loisirs de St-Liboire inc. **450 793-4825**
Responsable Francine Dion
Site internet : www.loisirsdestliboire.ca **Ligne info patinoire 450 793-4688**

Heures d'ouverture : Lundi au jeudi 9 h à 12 h 13 h à 16 h

MEMBRES DU CONSEIL
Monsieur Denis Chabot, maire 450 793-2717

Guylaine Morin Siège numéro 1	450 793-3176	Johanne Grégoire Siège numéro 2	
Yves Winter Siège numéro 3	450 793-4718	Nadine Lavallée Siège numéro 4	450 793-3054
Claude Vadnais Siège numéro 5	450 793-4333	Nicolas Proulx Siège numéro 6	450 793-3169

Séance du Conseil Premier mardi de chaque mois, 20 h
Exception en janvier et au mois d'août le 2e mardi à 20 h

EMPLOYÉS MUNICIPAUX – ADMINISTRATION

France Desjardins, GMA
Directrice générale et secrétaire-trésorière

Christiane Messier
Adjointe à la direction générale

Louise Rajotte
Adjointe-administrative

Janie Rondeau
Inspecteur en bâtiment

Monic Guérin
Réceptionniste

EMPLOYÉS MUNICIPAUX – TRAVAUX PUBLICS

Sylvain Laplante
Directeur des travaux publics

Nathalie Turcotte et Karl Pelchat
Employés de voirie
450 278-2814

Patricia Perrazo Ratto
Traitement des eaux

Veuillez noter que la Municipalité ne se tient pas responsable en cas d'erreur de publication ou des commentaires publiés par les différents intervenants.

Le mot des inspecteurs

La coupe de l'herbe et des mauvaises herbes

Le propriétaire, le locataire ou l'occupant d'un lot vacant ou d'un terrain situé à l'intérieur des limites de la Municipalité doit faire, chaque printemps, un nettoyage complet comprenant la coupe des mauvaises herbes et arbustes spécialement les hautes herbes teigneuses (arctium minus, arctium lappa) et l'herbe à poux (ambrosia trifida, ambrosia artémisilifolia).

Dans les secteurs du périmètre d'urbanisation (village), la coupe de mauvaises herbes doit être faite au moins une fois par année **au plus tard le 15 juin.**

Dans le secteur agricole, la coupe de mauvaises herbes doit être faite au moins une fois par année, **au plus tard le 15 juillet** autour de tout bâtiment pour une bande de 10 mètres et le long des routes pour une profondeur de 50 mètres à partir de l'emprise du chemin.

De plus, le ***Règlement numéro G-200*** empêche que tout propriétaire d'un terrain vacant, autre qu'un champ cultivé ou en pâturage, de laisser pousser le gazon à une hauteur de plus de 20 cm.

Avis

Pour un environnement agréable…
Lors de la tonte de gazon, il est important que chacun nettoie les résidus de gazon qui peuvent s'épandre sur le trottoir ou dans la rue.

Merci de votre compréhension!

BIBLIO
SAINT-LIBOIRE
21, Place Mauriac
450-793-4751

Nouvelles acquisitions

Romans adultes

City on fire / Hallberg, Garth Risk.
Nos combats : / Langlois, Michel
Tout ce qu'il voudra : l'intégrale / Fawkes, Sara
L'éternité: After 5 / Todd, Anna

Documentaires adultes

Les petits trucs de ma grand-mère / Jollet, Clarisse
Les 33 leçons du bonheur / Fortin, Louis-N

Romans Jeunesse

Miaou! / Schmidt, Annie M. G
Les filles règlent leurs comptes / Hayter, Sparkle
Les filles sont trop gentilles / Hayter, Sparkle
Les filles du Chelsea hotel / Hayter, Sparkle

Heures d'ouverture :	Lundi	8 h à 12 h	13 h à 16 h	18 h 30	à	20 h 30
	Mardi	8 h à 12 h	13 h à 16 h	19 h	à	20 h 30
	Mercredi	10 h à 12 h	13 h à 16 h	19 h	à	20 h 30

BIBLIO
SAINT-LIBOIRE

450-793-4751

La Bibliothèque tiendra une vente de livres,

samedi le 21 mai de 10 h à 15 h

à l'hôtel de ville, situé au 21, place Mauriac.

Si vous avez des objets qui ne vous servent plus et qui pourraient rendre d'autres gens heureux, vous pouvez les apporter à la Bibliothèque durant les heures d'ouverture.

Les profits amassés serviront à l'amélioration des services de votre Bibliothèque.

Inscription

AU CAMP DE JOUR

Pour les enfants de 5 à 12 ans (inclus)

Dates d'inscriptions : MARDI 31 MAI 2016

Au sous-sol de l'Hôtel de Ville, de 18 h 30 à 20 h

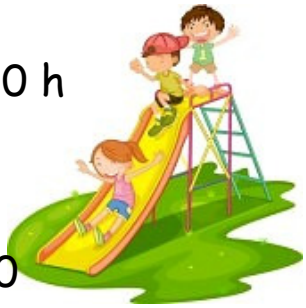

Inscription par internet au :

www.loisirsdestliboire.ca

Durée du camp : 7 semaines de 9 h à 15 h 30

Date de début : 27 juin / date de fin : 19 août

Coût d'inscription pour 7 semaines : 255 $ (sorties non incluses)

Coût d'inscription à la semaine : 45 $ (sorties non incluses)

Coût d'inscription à la journée : 20 $ (sorties non incluses)

Les semaines et les journées de fréquentation doivent être réservées dès l'inscription.

Chandail obligatoire pour les sorties : coût 15 $

Camp de jour et service de garde font relâche

Du 24 au 30 JUILLET 2016

Vacances pour tous !

Service de garde sur demande de :

7 h à 9 h et de 15 h 30 à 17 h 30, l'heure du midi gratuite.

Coût : 5 $/par période (A.M. ou P.M.)

8 $/ maximum la journée

POUR INFORMATIONS : 450 793-4825

3e édition du souper

homard et boeuf à volonté

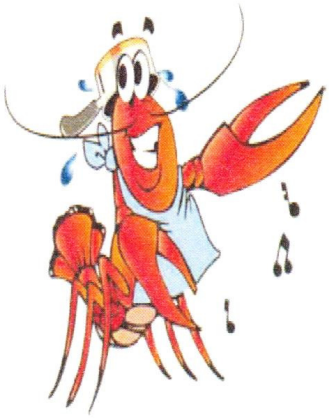

suivi d'une soirée animée

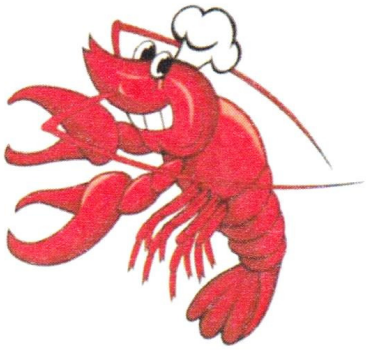

Homard et surlonge de boeuf
Rafraîchissements sur place

Au profit de

LES LOISIRS DE ST-LIBOIRE INC.

Samedi 11 juin 2016 à 18 h 30

Aréna Sogetel du Centre Martin-Brodeur

Chauffage prévu en cas de besoin

Animation musicale par le chansonnier

Sébastien Allen

COÛT :

65 $ / personne

45 $ / enfant 12 ans et moins

Information et réservation : 450 793-4825

30, Place Mauriac, St-Liboire

Achetez vos billets par Internet au

www.loisirsdestliboire.ca

ou auprès d'un directeur des loisirs

Merci à tous de votre soutien ainsi qu'à notre commanditaire majeur

A&R ÉLECTRIQUES

Les entreprises électriques A&R Ltée

Le Marché des Artisans de Saint-Liboire en Fête

Samedi 18 juin dès 10 h

Voici nos Artisans:

Bijoux Sayoury
Colicou
Création Méla
Créations Judith Hébert
Diane Allard
FAY CréAtioNs
Kartelene
Les Éditions du Mousquet d'or
Les Savons de Sa Majesté
Carole Bouchard
Création D
Créations Belle Dame
Créations Mi-Mé
Domaine Coquelicots
HerBioza
Les Badlucky en cavale
Les Sacs de Virginy
Les Shippy Sting

Une idée de souper pour la Fête des Pères...

Saint-Liboire en Fête!

Méchoui

présenté par

la Caisse Desjardins du Plateau maskoutain

sous le grand chapiteau de Party Tente

commandité par M. le Maire Denis Chabot.

Adulte (12 ans +) : 20$

Enfant (5 à 11 ans) : 10$

4 ans et - : Gratuit

Billets en vente auprès des membres du comité,

à la bibliothèque ou à la municipalité.

Randonnée à vélo
Pour Saint-Liboire en Fête!

Départ de L'hôtel de Ville
le samedi 18 juin 2016 à 8 h 45

Dans le cadre de St-Liboire en Fête, vous aurez la chance de participer à une de nos randonnées en vélo, sur les routes de notre belle campagne Liboiroise.

Cette année nous offrons 3 parcours; un parcours dans le village avec jeux pour les 10 ans et moins (accompagné d'un adulte), un parcours de 25km pour les 10 ans et plus et un de 60km pour les plu expérimentés.

Durant le parcours, tous les participants pourront profiter d'un temps de repos ainsi qu'un lunch à la fin du trajet pour la modique somme de 2 $.
Nous aurons aussi des prix de présence lors de cette activité.

Pour information:
Sylvain Belval 450 793-4840 – Steeve Desjardins 450 793-2585 - Jean-François Chagnon 450 793-4932

Date limite d'inscription : 10 juin 2016.
Après cette date le lunch sera au coût de 5 $.
Aucune inscription la journée même.

Formulaire d'inscription

Nom: _____ Téléphone: _____
Nom: _____ Nom: _____
Nom: _____ Nom: _____
Nom: _____ Nom: _____
Nom: _____ Nom: _____

S'assurer d'inscrire tous les noms des participants.

Nombre de lunchs: ☐
Nombre de participants : village ☐ 25km ☐ et au 60km ☐

Mettre le formulaire et l'argent dans une enveloppe
et déposez-la dans la chute à livres de l'hôtel de ville.
Formulaire disponible sur Facebook à Saint-Liboire en Fête.
Les parcours seront aussi publiés sur Facebook.

Samedi le 18 juin de 8 h 45 à 23 h
Ouverture du site 10 h
Aura lieu au Parc des Bénévoles

Saint-Liboire en Fête!

Gratuit pour tous!

Bienvenue à tous les citoyens de Saint-Liboire.

Bière et breuvages en vente sur place.

ACTIVITÉS DE

Randonnée à vélo
de Saint-Liboire
dès 8 h 45
Départ terrain
des loisirs

Micro-magie
Pierre-Alexandre Viens
Magicien
13 h à 15 h

De 12 h à 14 h

Les Matinées
gourmandes
9 h à 13 h

Jeux gonflables
de 13 h à 18 h

Virginie Tétreault
Maquillage de Fantaisie
12 h à 19 h

Spectacles de la journée

*François Letarte dès 13 h
*Amnezy 16 h à 18 h et 19 h à 20 h
*Bonté divine 20 h

22 h Feux d'artifice présentés par
Dominic Lemay

N'oubliez pas d'apporter vos chaises!

LA JOURNÉE

Le Marché des Artisans de Saint-Liboire en Fête

Samedi dès 10 h

Voici nos Artisans:

Bijoux Sayoury
Colicou
Création Méla
Créations Judith Hébert
Diane Allard
FAY CréAtioNs
Kartelene
Les Éditions du Mousquet d'or
Les Savons de Sa Majesté
Carole Bouchard
Création D
Créations Belle Dame
Créations Mi-Mé
Domaine Coquelicots
HerBioza
Les Badlucky en cavale
Les Sacs de Virginy
Les Shippy Sting

Projet de lancement
Arts et culture
14 h 30

Tirage

20 h

Méchoui

présenté par la Caisse Desjardins
du Plateau maskoutain
sous le grand chapiteau Party Tente
commandité par M. le Maire Denis Chabot.
Adulte (12 ans +) : 20 $
Enfant (5 à 11 ans) : 10 $
4 ans et - : Gratuit
Billets en vente auprès des membres du comité,
à la bibliothèque ou à la municipalité.

Saint-Liboire en Fête

est possible grâce à tous ses précieux partenaires.

Dominic Lemay PLATINE

GÉRARD DION & FILS INC.
ENTREPRENEUR ÉLECTRICIEN

Desjardins
Caisse du Plateau maskoutain

Party Tente
Location de chapiteaux
Tables - Chaises - Planchers
Pour toutes occasions
Événements privés et corporatifs
Mariages
www.partytente.com

Service courtois et efficace
Propriétaire Guy Laperle
bureau 450-793-4570
cell 450-278-3394

Denis Chabot

† 1856 †
SAINT-LIBOIRE
FIERTÉ et HARMONIE

FERME 1000 PATTES

OR

Les Loisirs de St-Liboire inc.

ARGENT

Chantal Soucy députée Saint-Hyacinthe
Ferme Burnbrae
Les Constructions Richard Deslandes
Marché Tradition Sylvain Martel
Olymel
Promutuel Bagot
Traiteur Patrick Benoit
William Houde Ltée

BRONZE

Distribution Godro
Eau Bio Santé
Excavation Sylvain Plante
Excavation Laflamme et Ménard inc.
Farinart
Fromagerie St-Guillaume
Pharmacie Nicolas Borri
Resto Pub Le Lib
St-Hubert Express
Tim Hortons
TRB 95 inc.

Autres partenaires

Carrière Acton Vale ltée
Drainage Lazure inc.
Forage Marc Langelier
Garage Luc Meunier
Garage Lucien Ménard

Merci à vous tous!

Comité organisateur

Nancy Asselin-Lépine
Sylvain Belval
Jean-François Chagnon
Nadine Lavallée
Martine Bachand
Jacinthe Bonin
Bernard Cloutier
Gilles St-Onge
Germain Beauregard
Denis Chabot
Steeve Desjardins
Yves Winter

Concours photos de la rivière Noire

Saison printanière

Le concours photographique passe à la deuxième étape ! Le concours concerne maintenant la saison printanière. Le but de ce concours est de mettre en valeur la rivière Noire, découvrir son environnement afin de favoriser sa conservation et donner le goût d'améliorer son état. Le concours est ouvert à tous, à l'exception des membres du jury. Les photographies peuvent représenter les beautés de la rivière Noire et les situations déplorables à dénoncer et à améliorer. Pour vous inspirer, vous pouvez consulter le site http://bernardvaliquette.weebly.com/yamaskart-2013.html.

Conditions du concours :

- Toutes les photographies présentées doivent être prises dans le secteur d'Upton, de Saint-Liboire ou de Saint-Valérien-de-Milton et la rivière Noire doit y apparaître.
- Chaque participant peut présenter un maximum de deux photographies.
- Les photographies doivent être prises en **période printanière uniquement**.
- Vous devez mentionner l'endroit où la photographie a été prise et ce qu'elle représente.
- Si des gens y figurent, il est primordial d'avoir leur consentement.
- Chaque participant au concours cède le permis de reproduire, publier et exposer en tout temps les photos.
- Les gagnants du concours seront contactés par téléphone ou par courriel.
- Il est possible d'envoyer vos photographies par courriel au inspecteur@municipalite.st-liboire.qc.ca en format électronique (pdf, jpg, bmp ou gif). Si vous souhaitez envoyer vos photographies en format papier, elles doivent correspondre au format 8'' x 10'' au minimum et vous pouvez les faire parvenir à l'adresse suivante : 21, place Mauriac Saint-Liboire J0H 1R0. Prenez note que les photographies ne vous seront pas retournées.
- Les photographies doivent être reçues **au plus tard le 30 juin 2016 à 16 h**.

Les Serres Beauregard inc.

- Deux prix seront remis parmi les participants au concours suite à l'analyse du comité de sélection. Le prix remis à chacun des deux lauréats est un certificat cadeau de 25 $ des **Serres Beauregard inc. situé au 135, rang Charlotte à Saint-Liboire**.

LE SERVICE DE PREMIERS RÉPONDANTS DE ST-LIBOIRE

LA 13e ASSEMBLÉE GÉNÉRALE ANNUELLE

aura lieu mercredi le ***15 juin 2016 à 19 h 30***

au local des Premiers Répondants

(Place Mauriac)

BIENVENUE À TOUTES ET À TOUS !

Postes en élections cette année :

- Vice-Président

- Administrateurs # 1 – 2 et 4

En cas d'urgence COMPOSEZ LE 911

N'hésitez pas à communiquer avec nous
pour toute information ou tout commentaire:
450 793-4334 (Boîte vocale)
serviceprst-liboire@hotmail.com

« Quand chaque minute compte, les Premiers Répondants de St-Liboire sont là! »

COMITÉ DES AÎNÉS

VOITURAGE ET ACCOMPAGNEMENT

Le service a effectué sept (7) voiturages et accompagnements au cours du mois d'avril 2016. Un grand merci aux bénévoles qui assurent ce service.

ATTENTION : Pour profiter du service, une journée ou deux avant l'événement composez le numéro **450 793-2811 poste 21**.

ACTIVITÉS À VENIR AU DOMAINE ST-LIBOIRE À 19 HEURES

Vendredi 20 mai 2016 : **BINGO**

Vendredi 17 juin 2016 **BASEBALL-CHAISE**

Samedi 13 août 2016 **ÉPLUCHETTE DE MAÏS**

Bienvenue à tous 50 ans et +

VOYAGE 2016

Le Comité des Aînés organise un voyage de ***deux jours*** du ***4 au 6 octobre 2016*** à **L'AUBERGE DE LA MONTAGNE COUPÉE** à ***Saint-Jean-de-Matha dans Lanaudière.***

Les chambres sont spacieuses et équipées de deux lits « queen ».

L'Auberge dispose d'un ascenseur, d'une piscine, d'un sauna, d'un centre de conditionnement physique et d'une table de billard et de ping-pong.

Possibilité, moyennant un léger supplément, de soins corporels : massage, soins du visage, manucure, etc.

Le coût des chambres incluant le transport est :	
Occupation quadruple :	320.00 $ par personne
Occupation triple :	330.00 $ par personne
Occupation double :	350.00 $ par personne
Occupation simple :	450.00 $ par personne

Pour plus d'information ou pour réserver, contactez :

- Mme Georgette Meunier 450 793-2912
- M. Raymond Tardif 450 793-4902

Au nom du comité,

Raymond Tardif

Société d'horticulture et d'écologie « Les Trois Clochers »
Upton
St-Valérien-de-Milton
St-Liboire

Invitation à la prochaine conférence de la Société d'horticulture et d'écologie « Les Trois Clochers » le lundi 23 mai 2016 *à 19 h exceptionnellement,* à la salle municipale au 1384, rue Principale à St-Valérien-de-Milton.

Assemblée générale annuelle et élections

« Aménager un espace restreint » avec Mathieu Poisson

La première chose à faire lorsqu'on décide d'aménager une petite cour, c'est de clairement définir les fonctions de celle-ci.

Comme il n'est pas toujours facile de rendre multifonctionnel un espace restreint, il vaut mieux réfléchir et bien cerner nos besoins dès le départ, puis les classer par ordre de priorité. Il est plus sage de faire des choix sur papier (un grand patio plutôt qu'une piscine creusée) que de vivre avec les conséquences d'une cour qui ne sera pas fonctionnelle. Avant d'entreprendre des travaux, quelles que soient leurs envergures, il faut se rappeler qu'une bonne planification permet d'économiser temps et argent.

Conférencier sur des sujets horticoles depuis 2009, propriétaire d'une entreprise d'aménagement paysager qui fais du pavé, murets, pierre naturelle, bassin, éclairage, joint mortier, revégétalisation, plantations, toit vert, entretien de jardin et bien plus, depuis 2006. J'ai réalisé plusieurs aménagements et entretiens chez des clients commerciaux et privés. Aménagement paysager Bachelier à lauréat en enseignement professionnel (en cours) plusieurs formations continues à l'Institut de Technologie Agroalimentaire de Saint-Hyacinthe.

Informez-vous et profitez des avantages de l'adhésion ou du renouvellement hâtif dès ce mois-ci, pour la nouvelle programmation 2016-2017, **qui commencera le 22 août 2016 à Upton, pour vous remercier de votre renouvellement anticipé, deux billets pour la table de cadeaux, vous sera remis gratuitement pour le tirage de fin de soirée. Encore cette année nous avons une programmation des plus vivante et enrichissante, nous vous l'assurons! Parlez-en à vos amis.**

Pour ceux qui auront fait entrer un nouveau membre à la SHELTC, il y aura à la fin de la soirée un beau prix qui sera tiré, d'une valeur approximative de 50 $. Bonne chance à tous.

C'est un rendez-vous à ne pas manquer, on vous y attendra avec plaisir! Entrée gratuite pour les membres et 5 $ pour les non-membres. Goûter léger, prix de présence et tirages. **N'oubliez pas votre tasse! Utilisez-la à chaque conférence et courez la chance de gagner une carte rabais de 25 $ chaque mois, gracieuseté de IGA Benoît de St-Hyacinthe,** une autre belle façon de protéger notre environnement en réduisant les déchets. Apportez-la, c'est un beau geste si simple à adopter!

Bienvenue à tous, amateur de jardinage avec vos amis.

L'environnement notre passion!

Gilles Paradis **Président de la SHELTC,**
appuyé des membres du Conseil d'administration 2015-2016
Pour information : Tél. : 450-793-4272 sheltc@fsheq.net

PASTORALE PAROISSIALE

Félicitations

Félicitations aux dix jeunes du parcours 2 qui ont reçu le sacrement d'Eucharistie dimanche le 24 avril à la messe de 9 h. Merci à leurs parents et aux catéchètes de les avoir accompagnés dans cette démarche de foi.

Remise des diplômes

Les jeunes du parcours initiation, 1, 3, 4 pour la remise des diplômes lors de la messe du 8 mai à 9 h. Merci aux parents et aux catéchètes de leur faire connaître Jésus notre Ami qui nous accompagne tous les jours de notre vie.

Confirmation

Bravo aux 15 jeunes du parcours 5 qui se préparent à recevoir leur sacrement de confirmation samedi le 21 mai à 16 h à l'église de Saint-Liboire. Ils seront accompagnés des 14 jeunes de Saint-Valérien et des 5 jeunes de Roxton-Falls. Mgr François Lapierre sera le célébrant pour cette célébration et sera accompagné du Chanoine Yvon Alix. Merci aux parents et aux catéchètes de leur permettre de vivre ce sacrement de l'Esprit-Saint qui les guidera tout au long de leur vie.

Inscriptions

Il est encore temps d'inscrire vos jeunes pour les différents parcours, communiquer avec le secrétariat de la paroisse au 450 793-2322 ou avec Lucile Morin au 450 793-4232.

Bonne fêtes des Mères à toutes les Mamans et Mamies que la Vierge Marie vous entoure et vous protège de son manteau virginal.

Mot de réflexion : Souvent Seigneur, je ne suis qu'exigence pour mes enfants.
Apprends-moi la patience et le respect de leur liberté.
Aide-moi à reconnaître leurs goûts et leurs talents.
À les aimer tels qu'ils sont et à leur faire confiance.

Louisette Phaneuf, prés. du C.P.P.

POLITIQUE DE LA FAMILLE

Bonjour à vous tous,

Le comité est à travailler sur l'accréditation de la municipalité pour devenir une **Municipalité amie des enfants (MAE).** Une rencontre avec les différents intervenants auprès des enfants a été organisée afin de connaître les besoins de ceux-ci. Suite à cette rencontre le comité a rempli le document de candidature qui sera envoyé au gouvernement du Québec afin de recevoir notre accréditation à l'automne.

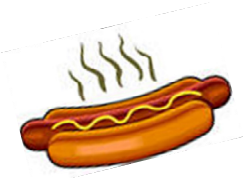

St-Liboire en Fête :

Dans ce Reflet vous trouverez la programmation complète de cette fête qui aura lieu cette année **samedi le 18 juin**. Une simple mise au point quant au fonctionnement des chien-chauds cette année. Après de longues discussions le Comité a décidé de maintenir la gratuité pour cette année, suite au manque de respect de certaines personnes l'an passé envers les bénévoles responsables des chien-chauds et aussi pour agir de façon équitable pour tous et pour diminuer les files d'attente il a donc été convenu que **seules les personnes en ligne** pourront se procurer **2 chien-chauds à la fois**. Le but n'étant pas de limiter les quantités mais d'accélérer le service pour tous. Je tiens aussi à souligner ***qu'aucun manque de respect ne sera toléré*** lors de cette journée qui se veut une belle journée agréable pour tous et surtout pour nos bénévoles. Je vous remercie pour votre compréhension.

Concours des Fleurons :

Cette année la Municipalité organise avec l'aide des gens de la Société d'horticulture et d'écologie « Les Trois Clochers » un concours pour les plus belles façades de maisons ou commerces de notre municipalité. **Aucune inscription**, une équipe de juges sillonneront dès **la mi-juillet** les rues et les rangs de notre municipalité afin de découvrir les **3 plus belles façades.** La remise de ces prix se fera lors de notre **dernier spectacle…le jeudi 11 août au Parc des Bénévoles à 19 h 30**. Donc, chers amis à vos râteaux et truelles et bonne plantation.

Yves Winter
Conseiller municipal et RQF

Église Évangélique Baptiste de
Saint-Liboire
... Une communauté pour la région
175, rue Paquette, Saint-Liboire (Québec), J0H 1R0

Chasse-taches miraculeux

Dans cette période du grand ménage du printemps, on se met à frotter un peu partout, les fenêtres, les murs, le plafond, tout y passe. On veut rendre notre maison propre et que ça sente bon. Si vous n'êtes pas du genre M. Net, vous faites alors partie du même club que moi, cela ne veut pas dire pour autant que l'on n'aime pas quand c'est propre. Je dirais que je suis un être économique. Je n'aime pas beaucoup passer du temps à faire du ménage, alors si je peux trouver un produit miracle qui va tout faire disparaitre sans effort, je suis preneur.

Est-ce que ce produit existe, je ne sais pas parce que je ne l'ai pas encore trouvé. Malgré toutes les annonces publicitaires qui nous promettent des miracles, cela ne fonctionne jamais aussi bien qu'annoncé. Saviez-vous que si vous n'aimez pas les taches, il y a quelqu'un, un peu comme vous, qui les a en horreur. Il ne peut pas les tolérer, et il était tellement convaincu que tout ce que promettent les publicités présentes dans le monde sont fausses, qu'il a inventé le seul produit miraculeux pour effacer les taches.

Vous vous demandez probablement de quoi je parle, c'est Dieu qui a en horreur les taches. Les taches sont le péché, notre désir de vivre sans Dieu, et nous en sommes tous atteints. Un prophète de l'Ancien Testament Esaïe l'exprime très bien au chapitre 64:6 « *Nous sommes tous comme des impurs, et toute notre justice est comme un vêtement souillé ; Nous sommes tous flétris comme une feuille, et nos crimes nous emportent comme le vent*. » Le problème c'est que Dieu ne tolère aucune tache dans sa présence, nous avons besoin d'un chasse-taches miraculeux. Malheureusement, peu importe le bien que l'on peut faire, la religion que l'on pratique, rien ne peut effacer les péchés. Le mieux que l'on peut faire demeure qu'un vêtement souillé.

Mais quel est le produit miracle, 1 Jean 1:7 nous dit : « *…le sang de Jésus son Fils nous purifie de tout péché* ». C'est d'accepter que le sang de Jésus versé à la croix, est suffisant pour que nous soyons réconciliés avec Dieu.

Acceptes-tu le chasse-taches de Dieu?

Les dimanches à 10 h - **C'est une invitation!**

Sylvain Belval (450)793-4840
http : //st-liboire.weebly.com
eebstl@hotmail.com

ST-LIBOIRE EN ACTION !

opération enfant soleil

2e édition

FRÉDÉRICK DE GRANDPRÉ SERA PRÉSENT COMME PORTE-PAROLE DE L'ÉVÉNEMENT!

Bonjour,

Nous avons le plaisir de vous annoncer que la course « St-Liboire en action » reviendra pour une deuxième édition le **samedi 4 juin, dès 9 h,** au **parc des Bénévoles**. La municipalité et l'école Henri-Bachand **invitent toute la population**, petits et grands, à venir courir avec nous. Profitez de l'occasion pour inviter votre entourage à venir bouger avec vous!

Cette **course amicale et familiale** se déroulera de façon sécuritaire dans les rues de notre beau village. Il y aura 3 parcours offerts aux participants: **la course de 1 km, la course ou la marche de 3 km et la course de 5 km.** Cette activité rassembleuse vous est offerte **gratuitement**.

Comme l'an dernier, nous serons **associés à Opération Enfant-Soleil** afin d'amasser des dons pour les enfants malades, une cause qui nous tient tous à cœur. Nous aurons un kiosque sur place en **cette journée du Téléthon Enfant-Soleil afin de dépasser les 3 248 $ amassés l'an dernier.** Même si vous ne pouvez pas participer à l'évènement, nous vous invitons à venir sur le site pour faire votre don.

***Prix de participation**

***Certificats aux gagnants**

***Collations aux participants**

<u>Beau temps, mauvais temps, on vous attend!</u>
Venez courir pour une bonne cause!

Responsables du comité « St-Liboire en action »

Chantal Beaupré et Dominique Verrier

Merci à nos bénévoles et collaborateurs !

1856 SAINT-LIBOIRE FIERTÉ et HARMONIE

CET ÉTÉ,
UN MARCHÉ PUBLIC
CHEZ-VOUS !

www.matinees-gourmandes.com

conceptoinc.qc.ca

SAINT-LIBOIRE

21, PLACE MAURIAC

LE SAMEDI 18 JUIN, de 9 h à 13 h

FONDS DE DÉVELOPPEMENT RURAL
MRC des Maskoutains
Un monde à votre mesure

MONTÉRÉGIE LE GARDE-MANGER du Québec

GRANDE RÉGION DE SAINT-HYACINTHE
MEMBRE COMPLICE

Cultivons l'avenir 2
Une initiative fédérale-provinciale-territoriale
Canada
Québec

Les Cuisines Collectives

La Moisson Maskoutaine est un organisme qui a pour mission de cueillir et de distribuer des denrées alimentaires aux organismes d'entraide de la MRC des Maskoutains. Depuis plus de 10 ans, nous avons développé un service complémentaire d'ateliers de cuisines collectives.

Pourquoi ?

- ✓ **Apprendre à popoter ou partager vos talents**
- ✓ **Cuisiner joyeusement**
- ✓ **Briser la routine des repas**
- ✓ **Être avec des gens, échanger**
- ✓ **Diminuer le coût de l'épicerie**

Pour qui ?

- ✓ **Tous : jeunes familles ou parents en congé parental, personnes seules… jeune ou moins jeune, homme ou femme, habitant la Municipalité de Saint-Liboire.**

On cuisine quoi ?

- ✓ **1 plat d'entrée : salade, soupe, entrée, plat d'accompagnement…**
- ✓ **2 plats principaux**
- ✓ **1 dessert ou collation…**

Chaque plat pour au moins 4 personnes. Les recettes sont généralement choisies par les participants, en fonction des saisons et disponibilités du marché.

Ça coûte combien ?

- ✓ **15 $ par participation, 1 fois par mois, payable à la responsable le jour même de la cuisine.**

Comment participer et pour avoir plus d'informations :

- ✓ **Communiquez avec Chantale Vanier, animatrice de cuisines collectives, au 450 261-1110, ou à c.vanier@lamoissonmaskoutaine.qc.ca.**

Service de garde :

- ✓ **Fourni sur place selon les demandes faites à l'inscription.**

La Moisson Maskoutaine
2540, rue Saint-Charles, Saint-Hyacinthe (Québec) J2T 1W2
☎ 450 261 1110 / télécopieur 450 261 1120
Courriel : info@lamoissonmaskoutaine.qc.ca
Site Internet : www.lamoissonmaskoutaine.qc.ca

La Moisson Maskoutaine
2540, rue Saint-Charles, Saint-Hyacinthe, Québec, J2T 1W2
Téléphone : 450 261-1110 / Télécopieur 450 261-1120
courriel : info@lamoissonmaskoutaine.qc.ca
Site web : www.lamoissonmaskoutaine.qc.ca
Facebook : La Moisson Maskoutaine

Les Cuisines Collectives d'automne reviennent…

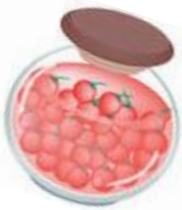

Cet automne (mi-août à octobre) en fonction des récoltes et surplus de jardins, vous êtes invités à venir cuisiner conserves et marinades. Accompagnés d'une cuisinière d'expérience, vous mettrez en petits pots des tomates, des concombres, des betteraves et quantité d'autres légumes.

Ces cuisines collectives auront lieu à ***La Moisson Maskoutaine****, au 2540 rue Saint-Charles, à Saint-Hyacinthe. Un horaire sera déterminé, selon les inscriptions reçues et l'arrivage des denrées.*

Préparez vos pots de conserve de type « Mason » (incluant les couvercles, dont des disques neufs). Un coût minime sera demandé.

Vous êtes intéressés à participer aux ateliers de cuisines collectives, laissez vos coordonnées à Chantale Vanier, à ***La Moisson Maskoutaine****, au 450 261-1110 ou par courriel à c.vanier@lamoissonmaskoutaine.qc.ca .*

Ces cuisines s'adressent aux personnes seules, personnes âgées, étudiants et familles à faibles ou moyens revenus, habitant la région maskoutaine.
Un service de halte garderie gratuit sera disponible pour les participants qui en auront besoin.

MRC des Maskoutains — Un monde à votre mesure

Desjardins

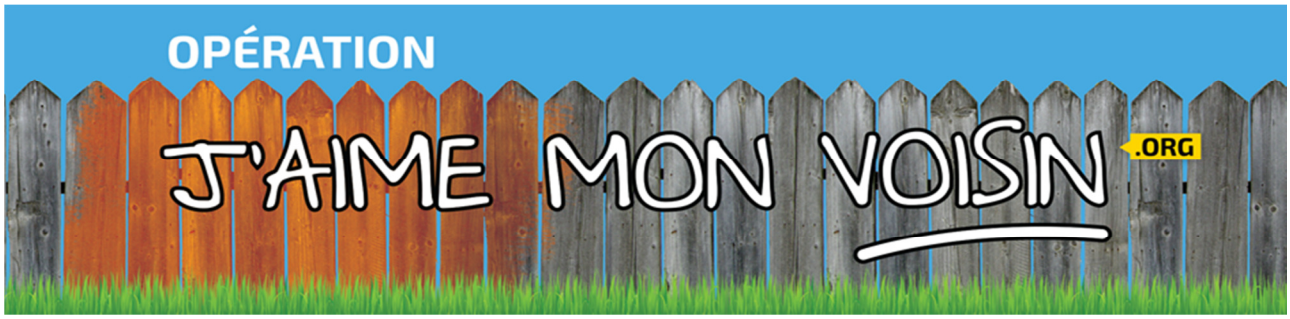

A Saint-Liboire
Du 20 au 24 Juin 2016

L'Opération **J'aime Mon Voisin** est une initiative locale qui a pris naissance en 2011 à Plessisville dans les Bois-Franc. Opération **J'aime mon Voisin** est ouverte à tous et vise à prendre soin et à venir en aide d'une façon **concrète et gratuite** à vos voisins ou de quiconque présente un besoin (personne ou organisme). C'est un excellent moyen pour faire la connexion entre ceux qui ont des besoins dans la communauté et ceux qui souhaitent servir. Il y a de grands besoins et nous croyons qu'il y a plusieurs personnes qui ont à cœur d'aider leur prochain.

Tu as un besoin?

3 options pour s'inscrire :

- Tu as un besoin ?
- Tu as un voisin avec un besoin ?
- Tu fais partie d'un organisme qui a un besoin ?

J'aime mon voisin aimerait aider. Voici des exemples : tondre la pelouse, laver les fenêtres, faire le ménage, désherber, peinturer, etc. **Dis-nous** le besoin, fourni le matériel et nous trouverons la main d'œuvre.

Tu veux t'impliquer?

Opération J'aime Mon Voisin ne peut exister sans l'implication de bénévoles. Il est important d'être capable d'accomplir certaines tâches manuelles de base comme : laver une fenêtre, désherber une plate-bande, etc. Il n'est pas nécessaire d'avoir une expertise ou des habiletés particulières dans ce domaine. Notre objectif est l'entraide et le contact humain, non la productivité !

Si tu as un **besoin** ou si tu veux **t'impliquer**, surveille notre page **Facebook** où nous y annoncerons l'ouverture des formulaires d'inscription. Ou sur le site **jaimemonvoisin.org**

SERVICE RÉGIONALDE PRÉVENTION INCENDIE

Chronique de la MRC des Maskoutains

Numéro spécial, avril 2016

NUMÉRO SPÉCIAL IMPORTANT

Risque d'incendie dans les bâtiments agricoles

Le dimanche 10 avril, un incendie s'est déclaré dans une porcherie de la municipalité de Saint-Valérien-de-Milton.

L'intervention rapide des pompiers a permis de sauver le bâtiment.

La cause probable de l'incendie est une ampoule à diode électroluminescente (DEL), modèle **Endura LED de puissance 12,5 watts, fabriquée par la compagnie Philips** qui avait été installée dans un luminaire étanche de type marin anticorrosion (PVC).

Des recherches sur la marque et le modèle de l'ampoule à la suite de cet incendie ont permis de constater que ces ampoules **« ne doivent pas être installées dans un luminaire fermé »,** tel qu'indiqué sur l'emballage du produit.

Nous vous recommandons de vérifier vos installations d'éclairage à l'intérieur de vos bâtiments afin de vous assurer que vos éclairages à ampoule, qui sont de type DEL, ne sont pas dans des luminaires fermés. Si tel est le cas, nous vous recommandons de les remplacer **immédiatement** par un autre type d'ampoule approuvé pour un usage agricole, et ce, dans le but d'éviter un incendie.

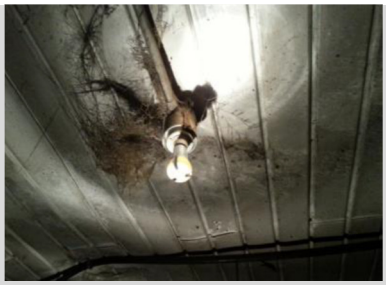

Type de luminaire marin (en PVC) avec ampoule au DEL sans le protecteur de verre

Luminaire de type marin avec ampoule au DEL et le protecteur en verre

Modèle d'ampoule en cause dans ce dossier **Endura LED 12.5 W**

Service régional de prévention incendie
Chronique de la MRC des Maskoutains
805, avenue du Palais
Saint-Hyacinthe (Québec) J2S 5C6
Izabelle Rioux, préventionniste
450 774-3127
prevention.incendie@mrcmaskoutains.qc.ca

La Sûreté du Québec vous informe

MRC des Maskoutains
Un monde à votre mesure

P E N S E R E T A G I R F A M I L L E

À VÉLO, IL Y A DES RÈGLES À RESPECTER

En vélo, plusieurs équipements sont obligatoires, comme les réflecteurs. D'autres sont fortement recommandés, comme le rétroviseur, le fanion et, pour protéger sa tête : le casque.

ACCESSOIRES DE VISIBILITE OBLIGATOIRES SUR LE VELO

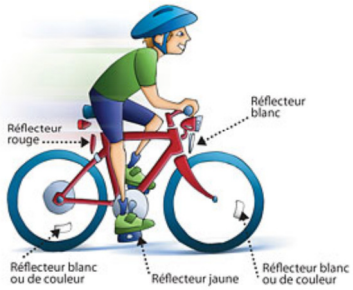

- **Réflecteur rouge à l'arrière**
- **Réflecteur blanc à l'avant**
- **Réflecteurs aux rayons des 2 roues, visibles des 2 côtés**
- **Réflecteurs jaunes aux 2 pédales**

La sécurité à vélo commence par le respect du *Code de la sécurité routière* et par l'adoption de comportements préventifs. Voici entre autres quelques règles à respecter lorsque l'on utilise un vélo :

- **Circuler à l'extrême droite de la chaussée et dans le sens du trafic.**
- **En groupe, il faut circuler à la file indienne, jamais côte à côte.**
- **Établir un contact visuel avec les autres usagers de la route et signaler ses intentions au moment d'une manoeuvre.**

Rappelons qu'il est **interdit** de :

- **Circuler avec un baladeur ou un casque d'écoute.**
- **Transporter un passager, sauf s'il y a un siège prévu à cet effet.**
- **Circuler entre les véhicules en mouvement.**
- **Circuler sur le trottoir.**
- **Consommer des boissons alcoolisées en circulant.**

S'il n'y a pas de feux de circulation pour les cyclistes, **il faut respecter les feux de circulation pour les véhicules**. Pour traverser lorsqu'il y a un feu pour piéton, il faut descendre de son vélo.

Méfiez-vous…

Cet été, soyez prudents lors de vos déplacements à vélo et rappelez-vous d'être visibles et surtout prévisibles pour les automobilistes qui vous entourent… Partageons la route intelligemment !

Source : SAAQ (Société de l'assurance automobile du Québec)

Sergente Karine Picard,
Sûreté du Québec

Sûreté du Québec MRC des Maskoutains (En cas d'urgence, composez 310-4141 (*4141 cellulaire) ou le 9-1-1
925, rue Dessaulles, Saint-Hyacinthe (Qc) J2S 3C4 Tél. : 450 778-8500 Téléc. 450 778-8640
courriel : poste.mrc.maskoutains@surete.qc.ca
I n t e r n e t : *www.sq. g o u v . q c .ca*

Système d'alerte et de notification – Message express

La **municipalité** a mis en place un service pouvant déclencher des séquences d'appels auprès des citoyens de la municipalité**. <u>Ce service sera utilisé lors de situations d'urgence telles qu'un avis d'ébullition de l'eau, bris d'aqueduc, etc.</u>**

L'objectif étant qu'en un très court laps de temps, l'audience visée puisse être jointe. Cet outil permettra de diffuser des alertes via différents canaux **(appel vocal automatisé, messagerie texte, courriel)**.

Le projet répond à un besoin exprimé par la municipalité, soit de pouvoir communiquer avec ses citoyens lors d'événements ou autres et de coordonner la diffusion de l'information.

<u>En cliquant sur ce lien, vous pourrez vous inscrire sur cette liste.</u>

http://bixocontact.com/apps/Anonym/InterfaceAquisitionPublique/default.aspx?ToteloGuid=257E940F-D887-4288-9A9F-31630973B339&BureauId=3162&Lang=FR

CARREFOUR JEUNESSE-MOBILE

Espace carrière chez vous!

- Aide pour trouver un emploi trippant
- Information pour un retour aux études
- Accompagnement dans tes démarches
- Rencontres dans ton village
- Service confidentiel

C'EST POUR TOI SI :

- Tu es âgé entre 18 et 29 ans
- Tu es ni emploi, ni aux études
- Tu veux découvrir ton potentiel

espace carrière | Carrefour jeunesse-emploi maskoutain

Avec la participation financière de :

Enrichir le Québec de sa relève
jeunes.gouv.qc.ca

Contactez-nous
450 771-4500
www.espacecarriere.org

AVIS

LE BUREAU MUNICIPAL SERA FERMÉ

LUNDI LE 23 MAI 2016

Comité des arts et de la culture de Saint-Liboire

Suite à la mise à jour du plan d'action de la politique de la famille de Saint-Liboire un **comité faisant la promotion des arts et de la culture** pour la municipalité a été mis sur pied au mois de mars. Les membres de ce Comité sont pour le moment Mesdames Christiane Hamel et Odile Alain ainsi que Messieurs Bernard Cloutier et Yves Winter.

Rendez-vous du jeudi soir, eh bien oui, avec le retour de la saison estivale les spectacles au Parc des Bénévoles sont de retour pour une troisième année. Encore une fois cette année une programmation pour tous les goûts. Premier soir de spectacle le jeudi 16 juin à compter de 19 h 30, au programme Stéphane Gagné (enseignant à l'école Henri-Bachand) et son groupe d'amis viendront nous divertir, en première partie du Jazz band de la polyvalente Hyacinthe-Delorme. Le reste de la programmation sera disponible dans le Reflet de juin et sur les affiches dans les différents commerces de Saint-Liboire. Un petit avant-goût de la saison 2016, groupe de jeunes (rock), folklore, pop et musique classique seront au rendez-vous.

Lancement du comité des arts et de la culture

Un grand projet est lancé, le but étant de réunir 100 citoyens qui peindront un arbre sur une petite toile sur le thème (mon arbre, ton arbre, notre collectivité). Différents ateliers seront offerts par une artiste citoyenne de Saint-Liboire, cette artiste accompagnera les participants tout au long du processus. Le nombre de participants se détaillera comme suit : 25 ainés de la municipalité, cet atelier se tiendra au Domaine Saint-Liboire la date est à déterminer, 25 jeunes enfants fréquentant le CPE, cet atelier se tiendra au CPE et finalement 50 participants de tout âge, cet atelier se tiendra lors de St-Liboire en Fête le 18 juin à compter de 14 h 30 au sous-sol de l'hôtel de ville, une preuve de citoyenneté sera exigé. À l'automne un vernissage sera organisé avec toutes les œuvres réalisées, après ce vernissage les participants repartiront avec leur toile. Étant donné que ce projet sert de lancement à ce nouveau Comité de la municipalité cette activité sera gratuite pour tous.

Au plaisir de se rencontrer lors de ces rendez-vous

Yves Winter
Pour le Comité

RÉGIE INTERMUNICIPALE d'Acton et des Maskoutains

LA GESTION DES RÉSIDUS DOMESTIQUES DANGEREUX, UNE RESPONSABILITÉ COLLECTIVE!

Collecte printanière de résidus domestiques dangereux : Venez faire exploser le taux de participation !

Saint-Hyacinthe, le 27 avril 2016 – La population est de plus en plus sensible à la bonne gestion des matières résiduelles, dans le respect de l'environnement, et le succès de la collecte à trois voies le démontre bien. Malheureusement, on oublie trop souvent les risques de contamination des lieux d'enfouissement et de la nappe phréatique liés à l'enfouissement des résidus domestiques dangereux (RDD). Ces produits, biens que domestiques, sont nocifs et il est important de les gérer comme tels. Le printemps constitue une occasion idéale pour effectuer le grand ménage du sous-sol, du garage ou de la remise et c'est pourquoi la Régie intermunicipale d'Acton et des Maskoutains organise, encore cette année, une collecte printanière des RDD.

Les RDD sont principalement constitués de **peintures, huiles usées, solvants, pesticides, produits d'entretien de piscine, antigel, acide, filtres à l'huile, piles, batteries, combustibles, aérosols, produits pharmaceutiques, médicaments...** Vous pouvez également profiter de cette occasion pour disposer sécuritairement des médicaments périmés

***** RÉSIDUS INFORMATIQUES ET ÉLECTRONIQUES *****

Vous pourrez également y apporter vos équipements informatiques électriques ou électroniques désuets afin que ceux-ci soient pris en charge par une firme spécialisée.

Où : Devant le stade L.-P.-Gaucher, 900 rue Turcot à Saint-Hyacinthe
Quand : Samedi le 28 mai, entre 8 h 30 et 16 h 30

Vous êtes invités à mettre de côté vos résidus dangereux dès maintenant et à profiter de ce **service gratuit offert aux citoyens des 25 municipalités membres de la Régie**. Une preuve de résidence sera requise lors de l'arrivée sur les lieux et il va de soi que seuls les résidus dangereux provenant d'usages domestiques seront acceptés. **Aucun produit liquide ne pourra être transvidé sur place.**

Source : **Réjean Pion, directeur général**
450 774-2350
riam@maskatel.net

CENTRE DE FORMATION DES MASKOUTAINS
Éducation des adultes
Commission scolaire de Saint-Hyacinthe
Une passerelle vers l'avenir!

Commission scolaire DE SAINT-HYACINTHE

Débutez votre formation à l'éducation des adultes en mai 2016

Saint-Hyacinthe 12 avril 2016 - Il est toujours possible de s'inscrire à l'éducation des adultes et de débuter sa formation au mois de mai. En effet, au Centre de formation des Maskoutains (CFM), l'inscription se fait à tout moment de l'année, que ce soit pour :

-obtenir un diplôme d'études secondaires ou son équivalence;
-acquérir les cours préalables pour accéder à la formation professionnelle ou collégiale;
-améliorer vos compétences en lecture, en écriture et en mathématique.

Il est possible de suivre les cours en classe, le jour ou le soir, à temps partiel ou à temps plein, ou encore à distance.

Sachez que le CFM vous offre gratuitement, un service d'aide, de référence, de conseils et d'accompagnement (SARCA) pour vous guider dans votre projet de retour aux études.

Pour information ou inscription, vous pouvez communiquer au : 450 771-2930 ou vous présenter directement au : 2495, boul. Laframboise, Saint-Hyacinthe (ancienne École secondaire Casavant). Pour la région d'Acton Vale, vous pouvez communiquer au 450 546-0389 ou vous présenter au 301-A, rue Bonin.

Source :
Éric Boisvert, conseiller d'orientation
Centre de formation des Maskoutains
Acton Vale
301-A, rue Bonin
Acton Vale
Tél. : 450 546-0389
eric.boisvert@cssh.qc.ca

Brigitte Sansoucy
Députée
Saint-Hyacinthe—Bagot

450 771-0505 / 1 800 463-0505
brigitte.sansoucy@parl.gc.ca

2193, avenue Sainte-Anne, Saint-Hyacinthe

brigittesansoucy.npd.ca NPD

Porte parole Famille, Enfants et Développement social

Félicitations et merci au comité organisateur de St-Liboire en Fête pour votre engagement dans notre communauté!

Il est plaisant de voir la réussite d'évènements soutenus par l'implication bénévole. J'invite toute la population de Saint-Liboire à participer à cette journée de festivités de St-Liboire en Fête, mise en place pour favoriser une fraternité entre les citoyens de notre belle communauté.

La Municipalité de Saint-Liboire autorise la tenue de ventes de garage sur son territoire **sans obtenir de permis* et gratuitement**

*** En d'autres temps un permis sera requis.**

Procès-verbal de la séance ordinaire du conseil de la Municipalité de Saint-Liboire, tenue le 3 mai 2016, à 20 h, à la salle du Conseil, située au 21, Place Mauriac à Saint-Liboire.

Sont présents :

Mesdames les conseillères Johanne Grégoire et Nadine Lavallée.

Messieurs les conseillers Yves Winter et Nicolas Proulx.

Formant quorum sous la présidence de Monsieur le maire, Denis Chabot.
Est également présente, Madame France Desjardins, directrice générale et secrétaire-trésorière.

Les conseillers Guylaine Morin et Claude Vadnais sont absents de la rencontre.

1. PRÉAMBULE

1.1 Ouverture de la séance

Denis Chabot, maire, constate le quorum à 20 h et souhaite la bienvenue aux personnes présentes. France Desjardins, directrice générale et secrétaire-trésorière, est également présente et agit à titre de secrétaire d'assemblée.

1.2 Adoption de l'ordre du jour

Résolution 2016-05-132

Il est proposé par la conseillère Nadine Lavallée, appuyé de la conseillère Johanne Grégoire et résolu à l'unanimité des conseillers présents que l'ordre du jour soit adopté tel que déposé par la directrice générale et secrétaire-trésorière en laissant le point 12 « divers » ouvert.

1.3 Adoption du procès-verbal de la séance ordinaire du 5 avril 2016

Résolution 2016-05-133

Il est proposé par le conseiller Yves Winter, appuyé du conseiller Nicolas Proulx et résolu à l'unanimité des conseillers présents que le procès-verbal de la séance ordinaire du 5 avril 2016 soit adopté tel que présenté.

2. PÉRIODE DE QUESTIONS

Le maire invite les personnes présentes à s'adresser au conseil pour des questions.

3. ADMINISTRATION GÉNÉRALE ET FINANCEMENT

3.1 Adoption des comptes payés – avril 2016

Résolution 2016-05-134

Il est proposé par le conseiller Nicolas Proulx, appuyé de la conseillère Nadine Lavallée et résolu à l'unanimité des conseillers présents d'adopter la liste des comptes payés du mois d'avril 2016 totalisant la somme de 142 121,49 $, en plus des salaires versés au montant de 38 973,08 $ et d'en ratifier le paiement.

FACTURES PAYÉES

ADMINISTRATION:

Bell Mobilité Pagette	Frais pagette - maire	20,97 $
Boulanger Martine	Remb. divers achats - bur.mun.	63,06 $
Brodeur Denoncourt Girouard	Rapport financier 2015 (audit)	8 048,25 $
Clairon (Le)	Annonce - coordonnateur travaux publics	676,05 $
Corporation des Fleurons du Québec	Cotisation 2016 à 2018	1 301,52 $
Corporation informatique Bellechasse	Programme ainés	287,44 $
Desjardins Sécurité Financière	Cotisations R.R.S. - mars	4 966,93 $
Dion Gérard & fils	Réaménagement - HDV et entretien HDV	5 292,29 $
Distribution DBC	Distribution du Reflet d'avril	59,50 $
Ecole Henri-Bachand	Aide financière - programme sport études	10 500,00 $
Financière Manuvie	Assces collectives - mai 2016	1 688,29 $
Fournitures de bureau Denis	Fournitures de bureau	52,87 $
Guillemette S. et Casavant J.	Remboursement de taxes municipales	616,24 $
Joint & Peinture Expert inc.	Réaménagement HDV	5 037,06 $
Lavallée Nadine	Remboursement achat de billets - SLEF	17,18 $
Marché Sylvain Martel	Produits nettoyants	17,17 $
Méga Copie	Edition du Reflet d'avril	1 595,78 $
Mégaburo inc.	Frais de copie	252,66 $
Ministre des finances	Permis de boisson - SLEF	87,00 $
Ministre du Revenu du Québec	DAS de mars 2016	15 376,65 $
MRC Les Maskoutains	MAJ du rôle d'évaluation et travaux cours d'eau	4 442,81 $
Pensée de Bagot (La)	Annonce - coordonnateur travaux publics	523,14 $
Petite caisse	Remboursement achats divers	122,85 $
Premiers Répondants de St-Liboire	Subvention avril 2016	4 000,00 $
Produits Sanitaires RPS	Produits nettoyants	184,81 $
Receveur Général du Canada	DAS - mars 2016 (taux réduit)	6 261,04 $
	DAS - mars 2016 (taux régulier)	330,91 $
Rona inc.	Réaménagement - HDV	495,72 $
Sogetel	Frais de tél. - HDV	652,82 $
Ville de St-Hyacinthe	Cour municipale - janv. à mars 2016	1 850,87 $
Visa (Fonds d'information sur le terr.)	Frais avis de mutations de février	16,00 $
Visa (Laferté Letendre)	Réaménagement HDV	22,98 $
Visa (Soc. Canadienne des postes)	Lettres recommandées	43,93 $

BIBLIOTHEQUE:

Petit Audrey-Anne	Frais d'animation	126,60 $
Sogetel	Frais tél. - Biblio	69,52 $

LOISIRS:

Hydro-Québec	Parc des bénévoles (rue Rodier)	33,85 $
Loisirs St-Liboire	Subvention de fonctionnement	9 936,00 $
	Subvention entretien patinoire extérieure	2 500,00 $

SERVICE INCENDIE:

Bell Mobilité	Frais cellulaire	17,06 $
Bell Mobilité pagette	Frais pagettes	267,35 $
Christian Gilbert Informatique	Windows 10 - caserne	286,29 $
Commission des Transports	Registre des propriétaires de véh. lourds	66,50 $
Dion Gérard & fils	Entretien caserne	449,47 $
EducExpert	Form. pompier 1- P. Fournier, S. Martin - 2e vers.	4 435,74 $
Extincteurs Milton	Recharge cylindres air comprimé	97,73 $
Fédération Qué. des municipalités	Frais dicom	21,19 $
Geslam	Soutien informatique - caserne	77,61 $
Marché Sylvain Martel	Produits nettoyants et bouteilles d'eau	49,56 $
Sogetel	Frais de communication - caserne	211,14 $
Technilab	Achat d'un détecteur de gaz	754,24 $
Thibault & associés	Test sur divers équipements	1 092,26 $

URBANISME:

Editions Yvon Blais	MAJ - loi urbanisme	162,70 $
Formules Municipales	Certificats d'autorisation	149,25 $
MRC Les Maskoutains	Modification plan de zonage et copie	211,60 $

VOIRIE ET HYGIÈNE DU MILIEU:

Aquatech	Services techniques usine - janv.et fév.	3 237,64 $
Bauval - Tech-Mix	Asphalte froide	206,20 $
Bell Gaz	Chauffage - garage	836,08 $
Bell Mobilité	Frais cellulaires - travaux publics	204,20 $
Commission des Transports	Registre des propriétaires de véh. lourds	66,50 $
Compteurs Lecomte Ltée	Compteurs d'eau	2 100,83 $
CST Canada	Carburant	1 390,55 $
Cusson Gilles inc.	Boyau sur réservoir à diesel	134,06 $
Dion Gérard & fils	Entretien garage et lumières de rues	917,77 $
Ferme Cerpajo	Déneig. des rues - 4e vers.et stationnements	7 667,88 $
Garage Lucien Ménard	Entretien Dodge - voirie	229,95 $
Groupe Environex	Analyses eau brute de fév. et eaux usées	563,32 $
Hibon inc.	Vérification d'équipement+achat filtre-eaux usées	967,63 $
Hydro-Québec	Éclairage public	840,88 $
	58 rue des Saules	20,53 $
	44 rue Morin	162,18 $
	150 rue Morin	573,24 $
	110 rue des Érables	246,84 $
	48 rue Parent	91,85 $
	105 rue Lacroix	1 223,63 $
	110 Terrasse Bagot	3 427,08 $
Moreau Antonio Ltée	Couvre-chaussures - travaux publics	46,55 $
Nuvac Eco-Sciences	Bactocharge - usine eaux usées	5 231,94 $
Pétroles Irving	Carburant	89,19 $
Pièces d'Autos 007 inc.	Remplacement du moteur du Dodge - voirie	1 031,33 $
Protection Drummond	Retrait d'un code d'accès	34,49 $
Québec Linge	Location de vêtements - travaux publics	150,50 $
Régie Interm. d'Acton et maskoutains	Ordures et redevances - mars	8 728,33 $
	Recyclage - mars	3 448,07 $
	Organique - mars	1 165,11 $
Ressorts Maska	Entretien Ford - voirie	454,37 $

Rona inc.	Divers matériaux et pièces - aqueduc	147,88 $
Sogetel	Frais tél. - épuration	87,23 $
	Frais tél. - aqueduc	88,56 $
	Frais tél. - garage	131,15 $
Veolia Water Technologies	Remplacement câble de l'analyseur de chlore	257,50 $
	TOTAL DES COMPTES PAYÉS	**142 121,49 $**
Salaires versés	avril	38 973,08 $

3.2 Adoption des comptes à payer

Résolution 2016-05-135

Considérant la liste des comptes à payer qui est présentée;

Considérant que les fonds sont disponibles pour effectuer le paiement de ces comptes aux postes budgétaires concernés;

Il est proposé par le conseiller Yves Winter, appuyé de la conseillère Johanne Grégoire et résolu à l'unanimité des conseillers présents d'adopter la liste des comptes à payer totalisant la somme de 140 786,06 $ et d'autoriser la directrice générale à en effectuer le paiement à même le fonds général d'administration.

FACTURES À PAYER

ADMINISTRATION:

Ministre des finances	Service de la S.Q. - 1er versement	132 218,00 $

LOISIRS:

Ville de St-Hyacinthe	Hockey Mineur - contribution 2015	5 233,07 $

VOIRIE ET HYGIÈNE DU MILIEU:

Bisson Service	Nettoyage et ajout de tuyau et fil - puits # 2	3 334,99 $
	TOTAL DES COMPTES À PAYER	**140 786,06 $**

3.3 Règlement décrétant l'imposition d'une taxe pour le service 9-1-1

Résolution 2016-05-136

RÈGLEMENT NUMÉRO 286-16

RÈGLEMENT MODIFIANT LE RÈGLEMENT #234-09 ENCADRANT LA TAXE MUNICIPALE POUR LE 9-1-1

Attendu la *Loi sur la fiscalité municipale* (chapitre F-2.1, a. 262, 1er al., par. 13e, et 3ème al.);

Attendu l'article 2 du Règlement encadrant la taxe municipale pour le 9-1-1 (chapitre F-2.1, r.14) qui est modifié par le remplacement de « 0,40 $ par mois » par « 0,46 $ par mois »;

Attendu que l'article 1 du présent règlement a effet à compter du 1er août 2016;

Attendu que l'avis de motion avec dispense de lecture du présent règlement a été dûment donné lors de la session ordinaire du Conseil tenue le 5 avril 2016;

Attendu que les élus ont reçu copie du présent règlement dans les délais prévus, qu'ils affirment en avoir pris connaissance et qu'ils renoncent à sa lecture ;

En conséquence, il est proposé par la conseillère Johanne Grégoire, appuyé du conseiller Nicolas Proulx et résolu à l'unanimité des conseillers présents que le règlement numéro 286-16 est adopté et décrète ce qui suit :

Article 1

L'article 2 du Règlement encadrant la taxe municipale pour le 9-1-1 (chapitre F-2.1, r.14) est modifié et remplacé par :

A compter du 1er août 2016 est imposée sur la fourniture d'un service téléphonique une taxe dont le montant est, pour chaque service téléphonique de 0,46 $ par mois par numéro de téléphone, ou, dans le cas d'un service multiligne autre qu'un service Centrex, par ligne d'accès de départ.

Article 2

Le présent règlement entre en vigueur à la date de publication d'un avis à cet effet que le ministre des Affaires municipales et de l'Occupation du territoire fait publier à la *Gazette officielle du Québec.*

3.4 Colloque CAMF – 1er au 3 juin 2016

Résolution 2016-05-137

Considérant que se tiendra le 28e Colloque du Carrefour Action Municipale et Famille les 1, 2 et 3 juin prochains à Granby;

En conséquence, il est proposé par le conseiller Yves Winter, appuyé de la conseillère Nadine Lavallée et résolu à l'unanimité des conseillers présents d'autoriser le paiement de l'inscription de monsieur Raymond Tardif au 28e Colloque du CAMF qui se tiendra à Granby du 1er au 3 juin prochains et ce, au coût d'environ 231 $ et lui rembourser tous les frais inhérents à ce colloque sur présentation de pièces justificatives et tel qu'autorisé au règlement à cet effet et d'en effectuer le paiement.

3.5 Comité des arts et de la culture de Saint-Liboire – Lancement du projet

Résolution 2016-05-138

Considérant le lancement du comité des arts et de la culture de Saint-Liboire et qu'au budget des montants ont déjà été prévus à l'item « Politique de la famille »;

En conséquence, il est proposé par la conseillère Nadine Lavallée, appuyé de la conseillère Johanne Grégoire et résolu à l'unanimité des conseillers présents d'accorder un montant jusqu'à concurrence d'environ 1 100$ provenant du budget de la politique de la famille pour le lancement du projet « *Comité*

des arts et de la culture Saint-Liboire » et ce, sur présentation de pièces justificatives et d'en effectuer le paiement. À noter qu'une demande de dons de matériel d'artiste a été faite à Buropro Citation.

3.6 Acquitter honoraires archiviste (erreur sur facture)

Résolution 2016-05-139

Considérant la présentation des honoraires de l'archiviste en mars dernier, dont une erreur a été effectuée par cette dernière, sur sa facture;

En conséquence, il est proposé par le conseiller Nicolas Proulx, appuyé du conseiller Yves Winter et résolu à l'unanimité des conseillers présents d'acquitter la somme de 1 000 $ étant le montant qui n'avait pas été ajoutée lors du calcul de ses frais d'honoraires, et d'en effectuer le paiement.

3.7 Embauche d'un « coordonnateur aux travaux publics - Directeur des travaux publics» et entériner nomination «d'inspecteur municipal »

Résolution 2016-05-140

Considérant l'offre d'emploi pour le poste de « coordonnateur aux travaux publics » parue dans les divers journaux hebdomadaires de la région et les nombreux curriculums vitae reçus;

Considérant qu'il y a lieu de revoir l'appellation du poste de « coordonnateur » pour « Directeur des travaux publics » qui englobe également la voirie, l'aqueduc et l'égout;

En conséquence, il est proposé par la conseillère Nadine Lavallée, appuyé du conseiller Nicolas Proulx et résolu à l'unanimité des conseillers présents :

- De procéder à l'embauche de monsieur Sylvain Laplante, au poste de Directeur des travaux publics, et ce, en date de la présente;
- D'autoriser les conditions salariales et la description de tâches mentionnées au contrat de travail;
- D'autoriser le maire et la directrice générale à signer ledit contrat de travail;
- D'autoriser monsieur Sylvain Laplante à agir également en tant qu'inspecteur municipal pour les situations exigeant cette appellation, notamment pour l'application de certains règlements municipaux ou toute autre situation mentionnant ce poste et d'entériner la signature des documents dont il a eu la responsabilité avant la nomination à cedit poste;
- De plus, entériner l'appellation de « coordonnateur en voirie, aqueduc et égout », partout où un règlement municipal faisait mention de cette appellation qui est dorénavant connu sous le nom de « Directeur des travaux publics ».

3.8 Démission de Sébastien Roux, opérateur en traitement des eaux

Résolution 2016-05-141

Considérant le dépôt d'une lettre de démission de l'employé Sébastien Roux, opérateur en traitement des eaux;

En conséquence, il est proposé par le conseiller Nicolas Proulx, appuyé de la conseillère Johanne Grégoire et résolu à l'unanimité des conseillers présents d'accepter la démission de Sébastien Roux, opérateur en traitement des eaux et de lui souhaiter bonne chance dans ses nouvelles fonctions.

3.9 Mandater architecte pour plans d'un garage à sel

Résolution 2016-05-142

Considérant la demande pour offre de services professionnels en architecture pour préparation de plans et devis en vue de construire un entrepôt à sel;

En conséquence, il est proposé par le conseiller Nicolas Proulx, appuyé du conseiller Yves Winter et résolu à l'unanimité des conseillers présents de retenir les services de Stéphan Barcelo architecte selon son offre de services au montant d'environ 11 957,40 $ incluant les taxes applicables et ce, pour la préparation de plans et devis en vue de construction d'un entrepôt à sel, et d'en effectuer le paiement selon les budgets alloués.

3.10 Animation estivale au Parc des Bénévoles

Résolution 2016-05-143

Considérant l'activité animation au Parc des Bénévoles qui a connu un grand succès en date de ce jour;

En conséquence, il est proposé par la conseillère Nadine Lavallée, appuyé de la conseillère Johanne Grégoire et résolu à l'unanimité des conseillers présents d'autoriser la directrice générale, sur recommandation du Comité de la famille à embaucher des artistes et fournir le matériel requis pour animer ledit Parc des Bénévoles pendant la saison estivale 2016, et ce, à partir du budget alloué à cette fin jusqu'à concurrence de 2 500 $ toutes taxes inclues.

3.11 Semaine de la famille du 9 au 15 mai 2016

Résolution 2016-05-144

Considérant que la famille est l'unité fondamentale de la société et le milieu naturel pour la croissance et le bien-être de ses membres;

Considérant que le soutien à apporter aux familles et à leurs membres est l'affaire de tous, soit la MRC, les municipalités, les organismes familiaux, les établissements d'éducation, de santé et de services sociaux, etc.;

Considérant que la municipalité de Saint-Liboire s'est dotée d'une Politique de la Famille ainsi qu'une Déclaration de la famille;

Considérant que la Semaine québécoise des familles se tiendra du 9 au 15 mai 2016 sous le thème « *Plein de familles, plein de réalités »;*

En conséquence, il est proposé par le conseiller Yves Winter, appuyé de la conseillère Nadine Lavallée et résolu à l'unanimité des conseillers présents de proclamer la semaine du 9 au 15 mai 2016 *Semaine québécoise des familles,* sous le thème *« Plein de familles, plein de réalités ».*

3.12 Mandater Jean-Sébastien Bouvier, ingénieur de la MRC pour travaux de pavage d'une partie du 7e rang

Résolution 2016-05-145
Considérant l'offre de la MRC des Maskoutains, pour travaux d'ingénierie pour projet de réfection de la surface du pavage du 7e rang entre le rang Saint-Georges et la limite municipale vers Saint-Dominique;

En conséquence, il est proposé par le conseiller Nicolas Proulx, appuyé du conseiller Yves Winter et résolu à l'unanimité des conseillers présents :

- D'accepter l'offre de la MRC des Maskoutains pour travaux d'ingénierie, phases conception et réalisation pour la réfection du pavage d'une partie du 7e rang entre le rang Saint-Georges et la limite municipale vers Saint-Dominique au montant d'environ 8 280 $ plus les taxes applicables et d'en effectuer le paiement.

3.13 Téléphonie – système téléphonique et signature de contrat

Résolution 2016-05-146

Considérant l'offre de STE IP pour changement de système de nos appareils téléphoniques;

Considérant l'offre de la compagnie de téléphone Sogetel pour changement de système téléphonique, passant à la téléphonie IP, ainsi que la signature d'un contrat de 5 ans nous permettant d'économiser un montant plus que considérable;

En conséquence, il est proposé par le conseiller Yves Winter, appuyé de la conseillère Nadine Lavallée et résolu à l'unanimité des conseillers présents de procéder à :

- Autoriser la signature d'un contrat de 5 ans avec la compagnie de téléphone Sogetel et de passer à la technologie IP;
- Mandater le maire et la directrice générale, ou leurs représentants en leur absence, à signer le contrat de 5 ans avec Sogetel et tout document inhérent à la présente résolution.

3.14 Dépôt d'un état comparatif de revenus et dépenses

La directrice générale procède au dépôt des états comparatifs de revenus et dépenses tel que prévu à l'article 176.4 du *Code Municipal du Québec*.

3.15 Approbation de la programmation de travaux TECQ 2014-2018

Résolution 2016-05-147

Attendu que la municipalité de Saint-Liboire a pris connaissance du Guide relatif aux modalités de versement de la contribution gouvernementale dans le cadre du programme de la taxe sur l'essence et de la contribution du Québec (TECQ) pour les années 2014 à 2018;

Attendu que la municipalité de Saint-Liboire doit respecter les modalités de ce guide qui s'appliquent à elle pour recevoir la contribution gouvernementale qui lui a été confirmée dans une lettre du ministre des Affaires municipales et de l'Occupation du territoire;

En conséquence, il est proposé par le conseiller Nicolas Proulx, appuyé de la conseillère Johanne Grégoire et résolu à l'unanimité des conseillers présents :

Que la municipalité s'engage à respecter les modalités du guide qui s'appliquent à elle;

Que la municipalité s'engage à être seule responsable et à dégager le Canada et le Québec de même que leurs ministres, hauts fonctionnaires, employés et mandataires de toute responsabilité quant aux réclamations, exigences, pertes, dommages et coûts de toutes sortes ayant comme fondement une blessure infligée à une personne, le décès de celle-ci, des dommages causés à des biens ou la perte de biens attribuable à un acte délibéré ou négligent découlant directement ou indirectement des investissements réalisés au moyen de l'aide financière obtenue dans le cadre du programme de la TECQ 2014-2018;

Que la municipalité approuve le contenu et autorise l'envoi au ministère des Affaires municipales et de l'Occupation du territoire de la programmation de travaux jointe à la présente et de tous les autres documents exigés par le Ministère en vue de recevoir la contribution gouvernementale qui lui a été confirmée dans une lettre du ministre des Affaires municipales et de l'Occupation du territoire;

Que la municipalité s'engage à réaliser le seuil minimal d'immobilisations en infrastructures municipales fixé à 28 $ par habitant par année, soit un total de 140 $ par habitant pour l'ensemble des cinq années du programme;

Que la municipalité s'engage à informer le ministère des Affaires municipales et de l'Occupation du territoire de toute modification qui sera apportée à la programmation de travaux approuvée par la présente résolution.

4. SÉCURITÉ PUBLIQUE

4.1 Ratifier mandat pour permission de permis de brûlage

Résolution 2016-05-148

Considérant la demande de mandat du directeur du service incendie concernant l'adoption du règlement #284-15 pour l'émission des permis de brûlage;

En conséquence, il est proposé par la conseillère Nadine Lavallée, appuyé du conseiller Yves Winter et résolu à l'unanimité des conseillers présents de mandater mesdames Monic Guérin, Christiane Messier et/ou Janie Rondeau, de plus que Sylvain Laplante, directeur des travaux publics afin qu'ils soient tous autorisés à signer pour et au nom du directeur incendie de Saint-Liboire, les demandes de permis de brûlage et de ratifier le tout en date du 7 avril 2016.

5. TRANSPORT ROUTIER

5.1 Achat de balises pour la piste cyclable

Résolution 2016-05-149

Considérant l'état lamentable des balises de la piste cyclable de la municipalité de Saint-Liboire;

En conséquence, il est proposé par la conseillère Johanne Grégoire, appuyé du conseiller Nicolas Proulx et résolu à l'unanimité des conseillers présents de faire l'achat d'environ 11 balises à 85 $/balise plus Époxy et Cartouche pour l'Avenue du Parc selon la soumission de Develo Tech au montant approximatif de 995 $ plus les taxes applicables et d'en effectuer le paiement.

5.2 Programme d'aide à l'amélioration du réseau routier municipal

Résolution 2016-05-150

Considérant que la municipalité de Saint-Liboire devra procéder à faire des travaux de réfection de pavage dans certaines routes, chemins et/ou rues;

En conséquence, il est proposé par le conseiller Yves Winter, appuyé du conseiller Nicolas Proulx et résolu à l'unanimité des conseillers présents de transmettre la liste des priorités suivantes à notre députée, madame Chantal Soucy, soit:

- 7e rang (partie entre le rang Saint-Georges et la limite municipale (Saint-Dominique);
- Resurfaçage rue Saint-Patrice (entre le rang Saint-Georges et la voie ferrée);
- Route Quintal (entre le rang Saint-Édouard et le numéro civique 210).

6. HYGIÈNE DU MILIEU ET ENVIRONNEMENT

6.1 Octroi de contrat pour installation du panneau de commande des pompes de distribution d'eau à l'usine de filtration – Contrôle PM inc.

Résolution 2016-05-151

Considérant le besoin de remplacement du panneau de commande des pompes de distribution d'eau à l'usine de filtration;

En conséquence, il est proposé par la conseillère Nadine Lavallée, appuyé de la conseillère Johanne Grégoire et résolu à l'unanimité des conseillers présents d'accepter la soumission de Contrôle P.M. inc. au montant d'environ 5 984 $ plus les taxes applicables, pour l'installation du panneau de commande des pompes de distribution d'eau à l'usine de filtration et d'en effectuer le paiement.

6.2 Octroi de contrat pour programmation de séquence des pompes de distribution – Contrôle PM inc.

Résolution 2016-05-152

Considérant le besoin de programmation de séquence des pompes de distribution à l'usine de filtration;

En conséquence, il est proposé par le conseiller Nicolas Proulx, appuyé du conseiller Yves Winter et résolu à l'unanimité des conseillers présents d'accepter la soumission de Contrôle P.M. inc. au montant d'environ 3 573 $ plus les taxes applicables, pour programmation de séquence des pompes de distribution à l'usine de filtration et d'en effectuer le paiement.

6.3 Offre de services professionnels pour compagnonnage

Résolution 2016-05-153

Considérant la seule offre reçue de Enviro DL pour compagnonnage pour l'employé qui devra suivre la formation OTUFD;

En conséquence, il est proposé par le conseiller Nicolas Proulx, appuyé de la conseillère Nadine Lavallée et résolu à l'unanimité des conseillers présents d'accepter l'offre de Enviro DL (M. Daniel Lamothe) pour compagnonnage de l'employé Karl Pelchat qui ira suivre la formation OTUFD sous peu, le tout, selon l'offre déposée le 11 avril 2016 par Enviro DL et d'effectuer le paiement requis.

6.4 Achat de sulfate ferrique pour l'usine d'épuration des eaux usées

Résolution 2016-05-154

Considérant la nécessité de faire l'achat de sulfate ferrique à l'usine d'épuration des eaux usées;

En conséquence, il est proposé par la conseillère Johanne Grégoire, appuyé du conseiller Yves Winter et résolu à l'unanimité des conseillers présents de procéder à faire l'achat de sulfate ferrique pour l'usine d'épuration des eaux usées et ce, selon la soumission de Chemtrade Logistics au montant d'environ 1 526 $ pour 7 000 kg au prix de 0,218 $ / kg et d'en effectuer le paiement.

6.5 Installation de clapets de sécurité à l'usine d'eau potable

Résolution 2016-05-155

Considérant le besoin de procéder à faire l'installation de clapets de sécurité à l'usine d'eau potable;

En conséquence, il est proposé par la conseillère Nadine Lavallée, appuyé du conseiller Nicolas Proulx et résolu à l'unanimité des conseillers présents de procéder à faire l'installation de 3 clapets de sécurité à l'usine d'eau potable le tout estimé à environ 4 320 $ selon l'évaluation verbale transmis par MER (9085-7400 Québec inc.) à la direction générale et d'en effectuer le paiement.

7. AMÉNAGEMENT, URBANISME ET DÉVELOPPEMENT

7.1 Dépôt de la liste des permis et certificats émis

Une liste, datée du 30 avril 2016, des permis et certificats émis est déposée représentant dix-sept (17) permis pour un montant total de 318 002 $ par la directrice générale séance tenante. *À noter qu'à la séance du conseil du 5 avril dernier, une erreur s'étant glissée à la liste des permis et qu'on aurait dû lire (un montant total de 927 142 $ à la place de 1 125 142 $).*

7.2 Dérogation mineure au 30, rue Cordeau

Résolution 2016-05-156

Considérant que la Municipalité a reçu une demande de dérogation mineure relativement au 30, rue Cordeau;

Considérant les modifications apportées au projet;

Considérant que le projet modifié vise à autoriser la construction d'un garage attenant à la résidence qui serait situé à une distance de 3,55 mètres de la rue Plante dans la partie la plus étroite du terrain;

Considérant que la distance dérogatoire à l'avant du garage est semblable à d'autres dérogations mineures déjà accordées dans le passé;

Considérant que le garage ne nuit pas à la visibilité au coin de la rue Cordeau;

Considérant le peu d'impact visuel sur la rue Plante à cause de la présence des arbres et de la haie existante;

Considérant que le projet s'intègre bien à la résidence existante;

Considérant l'avis reçu du Comité consultatif d'urbanisme en date du 13 avril 2016;

Considérant que les personnes intéressées ont eu l'occasion de se faire entendre par le Conseil ce jour suite à la publication d'un avis public à cet effet en date du 18 avril 2016;

Considérant qu'aucun citoyen n'a demandé à être entendu;

En conséquence, il est proposé par le conseiller Nicolas Proulx, appuyé de la conseillère Nadine Lavallée et résolu à l'unanimité des conseillers présents que selon la recommandation du CCU d'accorder la présente dérogation mineure, soit d'autoriser la construction d'un garage attenant de 16' x 26' situé à une distance minimale de 3,55 mètres de la rue Plante, selon les plans déposés le 1er avril 2016 et du plan projet d'implantation préparé par Jean-Yves Tremblay reçu le 31 mars 2016.

7.3 Demande de paiement de facture à Services d'Arbres de la Sablonnière enr.

Résolution 2016-05-157

Considérant la demande de la municipalité aux propriétaires du 42, des Saules pour procéder à l'abattage de 6 arbres en bordure du chemin Pénelle qui étaient devenus très dangereux pour la sécurité des usagers de la route;

Considérant que la municipalité a procédé à des travaux de nettoyage du fossé du chemin mais qu'en aucun temps elle n'a touché à la racine des arbres dont il est fait mention;

Considérant que les arbres appartiennent aux propriétaires du 42, des Saules, donc de leurs responsabilités, de voir à leur entretien;

En conséquence, il est proposé et résolu à l'unanimité des conseillers présents :

- De retourner la facture de Services d'Arbres de la Sablonnière enr. aux propriétaires du 42 des Saules en leur mentionnant la non-responsabilité de la Municipalité.

8. LOISIRS ET CULTURE

8.1 Renouvellement de l'adhésion annuelle à Loisir et Sport Montérégie

Résolution 2016-05-158

Considérant que la municipalité est membre de l'Association Loisir et Sport Montérégie et que la période de renouvellement arrive à échéance;

En conséquence, il est proposé par le conseiller Yves Winter, appuyé du conseiller Nicolas Proulx et résolu à l'unanimité des conseillers présents de renouveler notre adhésion à Loisir et Sport Montérégie au prix de 92,36 $ toutes taxes incluses, et d'autoriser la directrice générale à signer tout document relatif à ce renouvellement et d'en effectuer le paiement.

8.2 Programme d'accompagnement intégration des enfants handicapés au camp de jour

Ce point a été reporté à une séance ultérieure par manque d'information.

9. RAPPORT DES COMITÉS ET ÉVÉNEMENTS

Les élus font rapport de leurs comités respectifs et événements qui se sont déroulés durant le mois.

Madame Johanne Grégoire : CCU, Site internet de la Municipalité, Régie intermunicipale d'Acton et des Maskoutains

Monsieur Yves Winter : CCR (sensibilisation à l'école) AGA du cours d'eau Vandal – St-Liboire en Fête – Comité Politique de la Famille (accréditation pour Municipalité Amie des enfants) – Arts et culture

Madame Nadine Lavallée : Saint-Liboire en Fête - Coin des Zados

Monsieur Nicolas Proulx : Loisirs

Monsieur Denis Chabot : MRC – Ville de Saint-Hyacinthe (rencontre « supralocal ») MMQ

10. PÉRIODE DE QUESTIONS

Le maire invite les personnes présentes à poser des questions.

11. CORRESPONDANCE

La liste de la correspondance reçue pour la période du 6 avril au 3 mai 2016 a été remise à chaque membre du conseil.

12. DIVERS

Aucun dossier n'y a été discuté.

13. LEVÉE DE LA SÉANCE

Résolution 2016-05-159

Il a été proposé par la conseillère Nadine Lavallée, appuyé de la conseillère Johanne Grégoire et résolu à l'unanimité des conseillers présents que la séance soit clôturée à 21 h.

La parution de ce procès-verbal est autorisée conditionnellement à la réserve suivante: Le procès-verbal sera approuvé lors de la séance du 7 juin 2016 et signé par la directrice générale (ou sa représentante) et le maire ou la personne qui présidera cette séance.

LA PROCHAINE SÉANCE DU CONSEIL MUNICIPAL AURA LIEU

MARDI LE 7 JUIN 2016 À 20 HEURES

Bienvenue à tous!

Les Serres Beauregard inc.

135, Rang Charlotte
Saint-Liboire QC
J0H 1R0
T 450.793.2765
F 450.793.2580

Plantes d'intérieur

ANNONCEZ VOTRE ENTREPRISE !

Cet espace est disponible
pour vous faire connaître davantage.
Appelez votre bureau municipal.
450.793.2811

Jean-Yves Tremblay
arpenteur-géomètre

☎ 450-771-4224

735, avenue Sainte-Anne,
Saint-Hyacinthe,
Québec J2S 5G6
Télécopieur : 450-771-4037
Courriel : jytremblay@arpgeo.ca

Me Nathalie Dauphinais, LL.B., D.D.N.
NOTAIRE ET CONSEILLER JURIDIQUE

140, Carré du Boisé, St-Liboire
(Québec) J0H 1R0

Téléphone: (450) 793-2936
Télécopieur: (450) 793-2080

GÉRARD DION & FILS inc.
ENTREPRENEUR ÉLECTRICIEN
FERME-COMMERCE
INDUSTRIE-RÉSIDENCE
FOURNISSEUR DE MATÉRIEL
ÉLECTRIQUE NEUF ET USAGÉ
Pierre et Serge Dion
154, St-Patrice
Saint-Liboire, Qc J0H 1R0
Tél.: 450.793.4481
1 800.808.4481
Fax: 450.793.4485

R.G.N.M.
Services S.E.N.C.
Ébénisterie,
Reproduction & Restauration
de meubles antiques
450.793.4012
1615, rang St-Édouard
Saint-Liboire (Québec) J0H 1R0

Excavation
Sylvain Plante
et Fils Inc.
R.B.Q. 8102-7773-03
217, Rang Charlotte
Saint-Liboire, Qc J0H 1R0
TERRASSEMENT • TRANSPORT • DEMOLITION
Gravier • Sable • Pierre
Terre à jardin
Terre à gazon tamisée
INSTALLATION DE FOSSES SEPTIQUES
ET DE CHAMPS D'ÉPURATION
MARTEAU HYDRAULIQUE ET CONTRÔLE LASER
PEIGNE DE DÉFRICHEMENT • GODET EN V
Sylvain : 450 793-2534 *Bur. : 450 793-2535*

Anne
la petite cordonnière
95 St-Joseph St-Liboire
J0H 1R0 Québec
450-793-4944
lucanne.ls@hotmail.com

Heures d'ouverture
Mardi au Vendredi
9:00 à 18:00 heures
Samedi de 9:00 à 14:00

ANNONCEZ VOTRE ENTREPRISE !

Cet espace est disponible
pour vous faire connaître davantage.
Appelez votre bureau municipal.
450.793.2811

GARAGE G&D

Débosselage & Peinture
Perforation • Rouille • Retouche
Autos & Camions • Estimation gratuite
450 793-2324
198, Rg St-Georges, St-Liboire, QC J0H 1R0

GARAGE G&D

MÉCANIQUE GÉNÉRALE
Freins • Injection • Suspensions
Automobiles de toutes marques • Voitures haute performance
Ventes & Achat • Autos & Camions
450 793-2324 • 198, Rg St-Georges, St-Liboire, QC J0H 1R0

ANNONCEZ VOTRE ENTREPRISE !

Cet espace est disponible
pour vous faire connaître davantage.
Appelez votre bureau municipal.
450.793.2811

ANNONCEZ VOTRE ENTREPRISE !

Cet espace est disponible
pour vous faire connaître davantage.
Appelez votre bureau municipal.
450.793.2811

Buffet Benoit

Buffet chaud et froid pour toutes occasions

Personnalisez votre buffet avec nos à côtés,
il nous fera plaisir de satisfaire vos papilles.

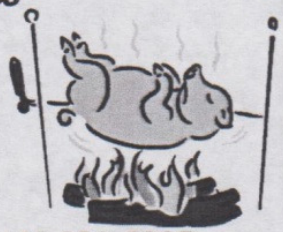

70 rte Quintal, Saint-Liboire, J0H 1R0
courriel : bernardbenoit@hotmail.ca Bernard: 450 793-2010 Patrick 450 230-5007

Maryse Morin
Courtier immobilier agréé
maryse.morin@viacapitale.com
450 250 0555
viacapitaleaffaires.com
1906,rue des Cascades, bureau 203
Saint-Hyacinthe Québec J2S 3J5
F 450 250 0556
viacapitale AFFAIRES immobilière
>> On connaît le marché

Pharmacie Nicolas Borri
Pharmacien propriétaire
Nicolas Borri
54 St-Patrice
St-Liboire (QC)
J0H 1R0
T (450) 793-4466
F (450) 793-4861
Lun. Mar. Vend. 9h30 à 18h00
Mer. Jeu. 9h30 à 20h00
Sam. 9h30 à 17h00
Dim. Fermé
Livraison gratuite
membre affilié à Proxim

Centre de Rénovation A.L. Inc.
Vitrerie Maskoutaine
Serrurerie A.L. Inc
2740 Boul. Laurier Est
Saint-Hyacinthe, Qc
J2R 1P8
Tél:(450)773-3408
Fax: (450)773-9753
André Leroux
Président
RBQ2310-0340-16

ANNONCEZ VOTRE ENTREPRISE !
Cet espace est disponible
pour vous faire connaître davantage.
Appelez votre bureau municipal.
450.793.2811

Massothérapie et Esthétique Jocelyne Laplante
Certificat cadeau disponible
reçu d'assurance

- Massage suédois
- Massage aux pierres chaudes
- Enveloppement corporel
- Facial
- Épilation à la cire
- Maquillage etc.

17, rue Quintal, Saint-Liboire
Prendre rendez-vous au 450-793-4551

constructions DESLANDES
450-793-4963
info@cdeslandes.ca
constructions-deslandes.ca
1780, rang St-Édouard, Saint-Liboire (Qc) J0H 1R0
RBQ 2864-2908-53

www.campinglaliberte.com
CAMPING PLAGE La Liberté
PROPRIÉTAIRES
Jean-Yves et Huguette Fontaine
345 sites enchanteurs
...à découvrir!
129, rang Charlotte, Saint-Liboire (Québec) J0H 1R0
Tél.: 450 793-2716

Salon Ginette Robert
Coiffure pour toute la famille
Jeudi - vendredi - samedi
450 793-4664
jgrobert@hotmail.com
73, rue Gabriel
Saint-Liboire, QC
J0H 1R0

Mallette inc.
Société de comptables professionnels agréés

Luc Bergeron
CPA auditeur, CGA

MALLETTE

450, avenue Saint-Joseph
Saint-Hyacinthe QC J2S 8K5

1 888 465-0377

T. 450 774-7165, poste 2232
C. 450 278-5984
F. 450 774-1589
@ luc.bergeron@mallette.ca

TIAG | Mallette est membre de TIAG, une alliance internationale de cabinets comptables indépendants.

Cabinet indépendant affilié à Mallette S.E.N.C.R.L. **mallette.ca**

CENTRE PROFESSIONNEL MULTIMÉDIA ET REPRODUCTION DE DOCUMENTS NUMÉRIQUES

info@megacopie.com

Photocopie
Imprimerie

MÉGA Copie

T 450.773.5877
1 800 337.5877
F 450.773.5977

1456, rue Sicotte, Saint-Hyacinthe QC J2S 2J6

www.megacopie.com

Resto Pub le Lib
126, rue Saint-Patrice
Saint-Liboire (Qc) J0H 1R0

Livraison (450)793-4429
Bureau (450)793-4430
Fax (450)793-4439
restaurantlelib@ntic.qc.ca

Mathieu St-Onge

A&R ÉLECTRIQUES
Les entreprises électriques A&R Ltée

Tél.: 450 253-8690
514 456-8690
Fax: 450 253-0017
info@arelectrique.ca
www.arelectrique.ca

5655, rue Lamoureux
St-Hyacinthe, Qc J2R 1S3

ENTRETIEN SAISONNIER

JOCELYN LAPALME

Déneigement - Fauchage - Labour - Excavation
Nivellement - Bois de chauffage - Divers

Tél: 450.793.4628

1185, rang St-Édouard, St-Liboire, Qc J0H 1R0

---

aux p'tits soins
Coopérative de solidarité

www.coopauxptitssoins.com

450 771-0605

Services d'aide à domicile

Tarifs réduits grâce au PEFSAD
(Programme d'Exonération Financière pour les Services d'Aide Domestique)

Ferme Cerpajo inc.

Travaux à forfait & Déneigement

Patrice Dion

158 rang Charlotte
Saint-Liboire, Québec
J0H 1R0
Bureau 450-793-2774
Fax 450-793-2798
Cell 450-771-8305
Courriel patricedion@gsig-net.qc.ca

RBQ : 8002-8884-09

info@pmmorin.com • www.pmmorin.com

Pascal Morin: 450.278.4275
Francis Morin: 450.278.4279

AVANTAGE EXCLUSIF AUX MEMBRES

AVANTAGEUX POUR NOUS TOUS

Des avantages exclusifs parce que nos membres sont exclusifs. Un siècle déjà que Desjardins prend part à la vie de ses membres en leur procurant de nombreux avantages : éducation financière, accessibilité, investissements dans les collectivités... Ces avantages exclusifs prennent aussi la forme de remises, de rabais, de bourses.
Particuliers et entreprises, c'est pour vous. Profitez-en.
desjardins.com/avantages

Desjardins
Caisse du Plateau maskoutain

Heures d'ouverture

Siège social et Centre de services

lundi, mardi, mercredi :	**de 10 h à 15 h**
jeudi :	**de 10 h à 20 h**
vendredi :	**de 10 h à 16 h**

Siège social :

151, rue Gabriel
Saint-Liboire QC J0H 1R0
Tél. : 450-793-4491
Fax : 450-793-4905

Centre de services :

1199, rue Principale
Saint-Dominique QC J0H 1L0
Tél. : 450-773-1359
Fax : 450-773-5489

Courriel : caisse.t90004@desjardins.com